



JESUS DE LA VILLA, CAMPEON DE ESPAÑA

M. I. JUAN C. GIL REGUERA

El 53º Campeonato de España absoluto se celebró este año del 8 al 17 de Septiembre en la localidad de Alcanar (unos 100 Kms. al sur de Tarragona, en la costa).

Se disputó por sistema suizo a diez rondas entre 58 participantes que se redujeron a 56 al no presentarse uno previamente inscrito y retirarse otro por la prohibición de fumar en la sala de juego (aunque sí podía fumarse en la salita de entrada). Esta medida se está generalizando en todos los locales públicos fruto de la comprensión de que los pulmones de los no fumadores no tienen por qué sufrir las consecuencias de inhalar el humo de los fumadores. Algo elemental.

En el aspecto organizativo debemos señalar que no es apropiado que en un torneo la sala de juego esté a más de 10-15 minutos andando del hotel donde se alojan los jugadores. En este caso estaba a 10 Kms. y había que coger un autobús puesto por la organización media hora antes de la partida (a la 3½). Y de 3 a 3½ había que pasarse mirando el reloj cada pocos minutos para no perderlo. Realmente fastidioso.

La nefasta costumbre de jugar la última ronda por la mañana se mantuvo una vez más a pesar de sus tres principales inconvenientes (que además se dieron en este torneo): 1) Las partidas aplazadas de la ronda anterior, que a veces se prolongan hasta altas horas de la noche, no permiten el descanso suficiente a los jugadores (mi partida con Parés duró hasta las 3 de la mañana y al día siguiente se jugaba a las 9½; en mi caso mi partida de la última ronda con De la Villa decidía el título de Campeón de España y en el caso de Parés un posible subcampeonato y una norma de maestro internacional).

2) Las reclamaciones de emparejamiento arbitral tienen que atenderse sobre la marcha y retrasan el comienzo de la ronda, con el consiguiente nerviosismo y fastidio para los jugadores que esperan (la última ronda comenzó una hora y media más tarde por este motivo).

3) El jugar por la mañana, después de nueve días de jugar por la tarde, rompe el ritmo físico y mental de los jugadores,

53º CAMPEONATO ESPAÑA ABSOLUTO Alcanar (Tarragona), 8-17.9.88

1. MI DE LA VILLA (Cat)	2440	7½
2. MF BOFILL (Cat)	2415	7
3. MF PABLO (Cat)	2395	7
4. POMES (Cat)	2305	7
5. MI GIL REGUERA (Cta)	2400	7
6. MI GOMEZ (P.Vas)	2435	6½
7. ANGUIX (Val)	2390	6½
8. MI ROMERO (Cat)	2415	6½
9. MF ESTREMER (Cat)	2340	6½
10. MI SANCHEZ GUIRADO (Val)	2365	6½
11. MI SANZ (Cas-L.)	2345	6½
12. MF PARES (Cat)	2315	6
13. MI MAGEM (Cat)	2410	6
14. BRITO (Can)	2350	6
15. MF RGUEZ. TALAVERA (And)	2420	6
16. HERNANDEZ (Cat)	2130	6
17. MF VEHI (Cat)	2310	6
18. MF COMAS (Cat)	2325	5½
19. BERNAL (Can)	2200	5½
20. MF GIL CAPAPE (Ara)	2325	5½
21. DIAZ (Rio)	2270	5½
22. FDEZ. DE PABLO (C.-L.)	2175	5½
etc.		

disminuyendo la calidad de juego, haciendo desagradable el jugar en estas condiciones y restando seriedad al torneo, en definitiva.

Si añadimos que la clausura puede hacerse perfectamente al mediodía del día siguiente, retrasando sólo unas horas la salida de los participantes que asisten a ella, no se ven motivos (el pensamiento obtuso descartado) para mantener la última ronda por la mañana en un torneo importante.

Continuando con los comentarios sobre la organización digamos que una dotación en premios de 600.000 pts. es ridícula para un torneo en el que jugaban 12 MIs, 9 MFs y los mejores jugadores del país.

La categoría del árbitro (A.Juano) no estaban en concordancia con la del torneo (que exige un Arbitro Internacional) y así en la novena ronda tuvo que cambiar los

colores en la partida Bofill/De la Villa (que había emparejado como De la Villa/Bofill al desconocer que en la normativa de la FIDE vigente el número de ranking más alto (el de más Elo FIDE) es el que alterna colores en caso de igualdad de historial de colores e independientemente de que tenga más o menos puntos que su contrario).

Eso sí, atendió correctamente las reclamaciones.

La sala de juego era pequeña y padecía del "efecto invernadero". Así, en los primeros días, coincidentes con una ola de calor exterior (adentro aún hacía más) era muy desagradable jugar.

Después de situar al lector en Alcanzar pasemos a comentarle las incidencias ajedrecísticas.

Tras unas primeras rondas que no ofrecieron sorpresas apreciables (exceptuando mi mal comienzo) en la ronda 3 Gómez vence a Martín y (la revelación del torneo) Anguix a Talavera, situándose al frente de la clasificación al producirse muchas tablas en las otras partidas. En la ronda 4 Anguix vence a Gómez y Magem a Bofill con lo que tras 4 rondas Anguix tiene 4 puntos y Magem y De la Villa $3\frac{1}{2}$. En la ronda 5 Magem vence a Anguix, De la Villa entabla con Gómez y Parés al vencer en sus respectivas partidas con Brito y Martín alcanzan al pelotón de vanguardia. En las rondas 6 y 7 muchas tablas y pierden posiciones Anguix (que tras 4 de 4 hizo $\frac{1}{2}$ de 3) y Gómez. En la ronda 8 los resultados importantes son Bofill vence a Romero, Magem pierde con Parés, De la Villa gana a Sánchez, Gil Reguera a Comas (que había realizado un excelente torneo hasta ese momento), Pablo a Martín y Anguix a Sión.

En la ronda 9 Bofill (Bl.) pierde con De la Villa, Parés (Bl.) con Gil Reguera, Romero (Bl.) con Pablo (una ronda negra para muchos jugadores y por las victorias de las negras) y Gómez (Bl.) vence a Magem. Tras esta ronda Romero y Magem se ven alejados definitivamente de la cabeza y quedan cuatro jugadores que pueden aspirar al título en la última ronda: De la Villa (7 puntos tras 9 rondas), Bofill, Gil Reguera y Pablo (los tres con $6\frac{1}{2}$). Los emparejamientos de la décima y última ronda son: De la Villa/Gil Reguera y Pablo con Bofill. Tras veinte y tantas jugadas Pablo y Bofill acuerdan tablas (en parte al observar que De la Villa había obtenido mejor posición frente a Gil Reguera) y pronto hacen lo mismo De la Villa y Gil Reguera quedando como Campeón de España 1988 Jesús M^o de la Villa.

En otro orden de cosas anotemos que Bofill y Anguix consiguieron norma de MI (la FIDE habilitó los finales de los campeona-

tos nacionales que reunieran los requisitos de Elo y títulos a este fin).

Veamos ahora algunas de las partidas más interesantes.

En la ronda 2 la partida Gil Capapé/Gómez transcurrió como sigue:

GIL CAPAPE	GÓMEZ
Gambito de Dama	(D58)

1.d4 d5 2.c4 e6 3.Cc3 Ae7 4.Cf3 Cf6 5.Ag5 h6 6.Ah4 0-0 7.e3 b6 8.Tc1

8.cd5 Cd5 9.Ae7 De7 10.Cd5 ed5 11.Tc1 Ae6 12.Da4 y ahora Velikov/Short 1987 siguió 12... a5!? 13.Ce5!? Tc8 14.a3 c5 15. Ab5 Dg5 16.g3 c4 17.0-0 Ah3 18.Tfel f6 19. Cf3 Dh5 20.Cd2 Ta7 21.Tc3! con ventaja blanca, mientras que Winants/Kasparov 1987 continuó 12... c5 13.Da3 Tc8 14.Ae2 Rf8 (dudosa, según Kasparov) 15.dc5 bc5 16. 0-0 a5!? (novedad teórica) 17.Tc3! con ligera ventaja blanca.

8. ... Ab7 9.cd5 Cd5 10.Ae7 De7 11.Ab5

Conocidas son Ae2, Ad3, Ac4 y se considera lo mejor 11.Cd5. La jugada Ab5 en este tipo de posiciones siempre recuerda un poco la famosa partida Fischer/Spassky de Reykjavik'72 en la que se realizaba con la idea de cambiarlo por el caballo dama negro y presionar así con más fuerza los peones colgantes. La posición era como la partida Winants/Kasparov jugando 14.Ab5 en vez de 14.Ae2.

11. ... Tc8 12.0-0 c5 13.Ce5 Cc3 14.Tc3 a6 15.Ae2 Cc6 16.Cc6 Tc6 17.Dc2?!

17.Af3 Td6! también da ventaja al negro. La maniobra Cf3-e5-c6 ha perdido tiempos y el blanco no ve el peligro. 17. dc5 reconociendo que no se pudo sacar nada de la apertura era lo indicado.

17. ... Tac8 18.Af3

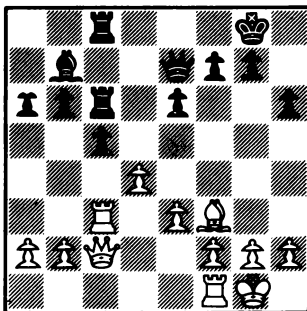

Aquí el blanco se esperaba T6c7 y después de 19.Ab7 Tb7 20.dc5 debilitar los peones negros del flanco dama aunque el